

10/02/2010

Le critiche La commissione Ambiente aveva messo sotto accusa anche i costi. La replica: cifre esagerate

«Alberi per Abbado, in centro nessuno stop»

Lo staff di Renzo Piano: radici avvolte in fibra di vetro per evitare i cavi

Beni regionali

Sant' Ambrogio Via libera definitivo ai box

SEGUE DA PAGINA 1

Tre passi verso il cantiere più contestato di Milano. La Soprintendenza ai beni monumentali, l'Archeologica e ora la direzione regionale hanno giudicato ugualmente «migliorativo» il piano di recupero superficiale presentato dai costruttori al Comune nel dicembre 2008. L'intervento, che seguirà la costruzione dei box (236 a rotazione e 350 privati, su 5 investimenti di 400 mila euro su verde pubblico, luci e arredo urbano dal Sacratio di largo Gemelli alla Cattolica. La fase preliminare è conclusa, il ridisegno è completo. Mario Turetta, a breve, sarà trasferito (su sua richiesta) in Piemonte. Ora tocca al Comune decidere se e quando far ripartire un cantiere bloccato da mesi, messo sotto inchiesta dalla Procura e contrastato da residenti, comitati e Italia Nostra: «Uno scempio».

A. St.

© RIPRODUZIONE RISERVATA

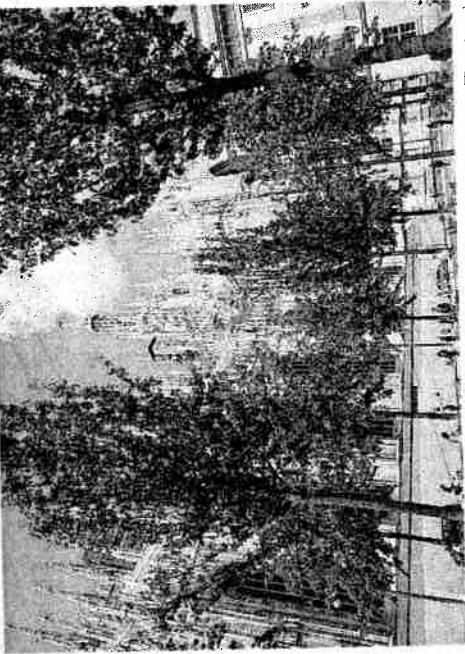

Realtà virtuale Un'immagine «alberata» di piazza Duomo (Tamtam)

stentissimo ma in grado di far filtrare l'acqua. E in più un manito rinforzato di sicurezza». Certo, i costi... 10 mila euro a albero. Per 220... «Cifre inventate, non so da dove escano. Il costo reale è neanche la metà, 4 mila,

5 mila a pianta. E gran parte della cifra sarebbe coperta da sponsor privati. Mai così numerosi, smaniosi di mettere il loro nome su un progetto di contenimento, un segno forte per una Milano, più verde, più bella,

Ricerca

Dal Besta mezzo milione per la Sla «Investiamo gli introiti del 5 per mille»

Subito un dato, per far capire che qui si fa davvero sul serio: sarà destinato quasi interamente il 5 per mille derivante dalla dichiarazione dei redditi 2007. Fondi che il Cda della Fondazione Istituto neurologico Carlo Besta destinerà alla ricerca sulla Sla. Si parla di mezzo milione di euro. La Sla è una gravissima malattia neurodegenerativa che conduce invariabilmente alla morte nell'arco di pochi anni: oggi affligge oltre 4 mila malati.

4 mila
Il costo di ogni albero in centro secondo lo staff dell'architetto Renzo Piano

2.500
Le piante che sono state previste in tutta la zona dei Bastioni

più a misura d'uomo».

Si è anche detto del parere negativo del consiglio comunale. «Altra balla — smentisce Traldi —. Chi l'altro giorno ha espresso riserve sul progetto è la commissione Ambiente. Nessuna delibera, nessun voto». Insomma, per gli alberi ci sarebbe ancora speranza. Anche in centro. «Nella zona dei Bastioni ne sono previsti in tutto 2.500. Tutti gli altri in periferia, nell'hinterland. Il vero problema è uno solo: la volontà politica di invertire la rotta».

Stasera alla Triennale si apre «Green Life», costruire città eco sostenibili. Tra i progetti di architstar come Herzog, Foster, Thun, anche quello di Piano per Milano. Sperando che non resti solo sulla carta.

Giuseppina Manin

© RIPRODUZIONE RISERVATA